

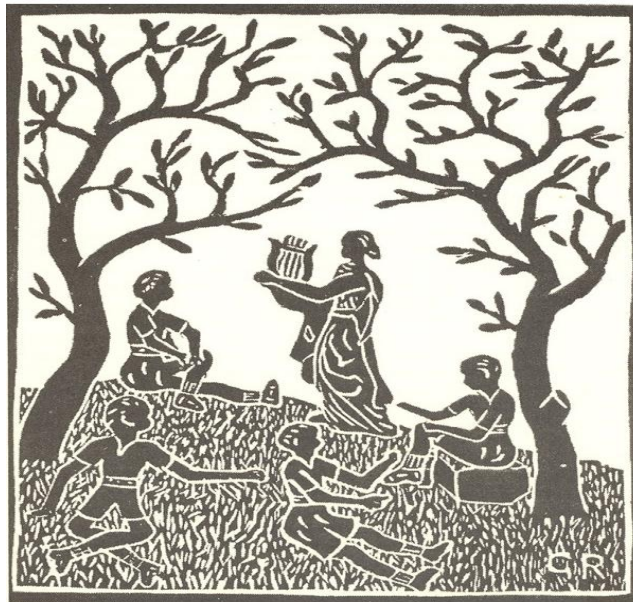

Scholé

Il Doposcuola della Piccola Fata



*Si narra della nascita della prima scuola con un uomo sotto a un albero,
che non sapeva di essere un maestro,
e che esponeva ciò che aveva compreso ad alcuni altri,
che non sapevano di essere degli studenti.*

*Ecco, Scholè è come quell'alberello sotto il quale ritrovarsi per un po' di tempo,
per poi volare via, con la mente e con il cuore,
sui pensieri, sulle parole e sui libri...*

Ci ricorderebbe Platone che *Aion* è il tempo dell'Essere, eterno nella sua durata poiché, appunto, racchiude passato, presente e futuro.

Chronos è invece il tempo del Divenire, che scorre e che si può misurare.

E infine *Scholé*, che è il tempo che trascorre senza assillo, non soggetto alle angosce della necessità, che in sé porta l'idea dell'indugio e della lentezza.

Scholé è il tempo ritrovato nella sua interezza, nel suo valore più profondo, ovvero quello della ricerca del sapere e del desiderio di conoscenza.

Da ciò deriva tutto quello che si riferisce a scuola...

Chi siamo

L'Associazione Piccola Fata opera da anni nell'intento di promuovere iniziative educative, sociali e culturali tendenti a cogliere i fermenti positivi dell'ambiente in cui si vive in uno stile di accoglienza e di dialogo; svolge la sua azione con particolare riferimento alle giovani generazioni e indirizza gran parte delle sue attività nel recupero e nel mantenimento degli aspetti della cultura e delle tradizioni locali.

Fulcro dell'impegno della nostra Associazione sono la "Scuola di Ricamo", la "Scuola di Tessitura" e il "Laboratorio Arte dei piccoli" che vedono, un pomeriggio alla settimana, la gioiosa partecipazione di oltre cinquanta bambine e bambini alle specifiche attività didattiche; completano la nostra proposta educativa i progetti "Andar per lane", il laboratorio per adulti "Impara l'arte" e infine il nuovo "Laboratorio di torneria" per i ragazzi più grandi che si svolge nei locali messi a disposizione dal Comune di Pettinengo. L'Associazione è inoltre impegnata in una nuova e importante iniziativa, ovvero il Progetto "Reis", che concerne la valorizzazione delle radici storico_culturali della Comunità di Pettinengo e attuata nella sede distaccata di Casa Livia. Attualmente la nostra Associazione è entrata a far parte della Rete Museale Biellese con l'allestimento del Museo dell'Infanzia.

Scholé

L'occasione di un sondaggio presso le famiglie di Pettinengo sulla necessità di un tempo da dedicare alle esigenze dei loro figli riguardo il sostegno allo studio accende la scintilla di una nuova proposta di impegno...

Essa risponde allo scopo fondamentale della nostra Associazione:

continuare ad essere una porta aperta per stare insieme e fare insieme!

Scholé nasce come un sogno coltivato da anni, maturato in tanti pomeriggi passati insieme ai bambini della Piccola Fata in cui si percepiva, con sempre maggiore evidenza, il loro desiderio di vivere il mistero dell'apprendimento intrecciato con l'avventura dell'insegnamento.

Un insegnamento però da vivere pienamente nel tempo di *Scholé*, capace di andare oltre, di aprire mondi, non interessato solo al contenuto del sapere, ma alla trasmissione dell'amore per il sapere.

Dunque... come una piccola "scuoletta"..., luogo di pausa e di riflessione, di studio e di formazione ma... soprattutto, luogo di ricerca di nuove tracce per rinnovati cammini educativi, cercati insieme tra chi insegna e chi impara.

Scholé vuole essere

Definire *Scholé* è arduo poiché è un orizzonte nuovo, con un cammino tutto da tracciare.

Per questo, proviamo a fissare solo alcuni “punti di riferimento”, simili a quegli ometti di pietra che nei sentieri di montagna ci confermano di essere sulla strada giusta...

Scholè vuole essere uno spazio educativo comunitario per mettere insieme, attorno ad un tavolo di studio:

- gli alunni delle Scuole Elementari e Medie che desiderano essere accompagnati nel loro cammino scolastico;
- gli studenti delle Scuole Superiori che vogliono sperimentare il senso del servizio e cimentarsi in un'attività di cura e attenzione rivolta ai piccoli;
- i volontari della Piccola Fata che continuano a credere nel dono del proprio tempo e delle proprie capacità;
- tutti coloro che, scoprendo dentro di sé lo spirito del maestro, sanno ancora “amare chi impara”;
- e... tutti coloro che vogliono vivere il rischio di scoprire che “un'ora di lezione può cambiare la vita”.

Scholé vuole essere uno stimolo alla costruzione di una rete educativa tra famiglia, scuola, territorio e servizi.

Scholé vuole essere la suggestione di un insegnamento dove ciò che conta non è tanto il preoccuparsi di come bisogna fare per fare scuola, ma come bisogna essere per fare scuola.

Scholé vuole essere un luogo in cui mettere al primo posto... quelli dell'ultimo banco, quelli che nello studio e nell'apprendimento fanno una fatica in più;

Scholé vuole essere un'attività complementare a quelle del venerdì pomeriggio, nel senso che l'una sorregge l'altra, ma senza confondersi, doppiarsi, ripetersi.

... Semplicemente, quindi, un tempo dedicato allo studio, all'approfondimento, al sostegno nella didattica scolastica di base, un tempo-scuola, ovvero il tempo ritrovato della *Scholè* di Platone...

Principi educativi

Nel rapporto educativo con alunni e studenti che vorremmo costruire, noi volontari di *Scholé* crediamo sia importante:

- valorizzare la loro esperienza di vita, la loro visione del mondo e la loro corporeità in quanto personale patrimonio conoscitivo, valoriale e comportamentale;
- migliorare progressivamente l'autonomia personale e la fiducia in sé in ordine a capacità di organizzare il proprio tempo e quello dello studio;

- stimolare l'aiuto fra i pari, il reciproco rispetto, la collaborazione, il dialogo, l'impegno e la responsabilità, favorendo la crescita di una cultura della solidarietà e della collaborazione nella società;
- favorire la scoperta progressiva delle proprie attitudini, migliorando il livello di autostima, le capacità decisionali e progettuali;
- rendere ricco e proficuo il tempo libero, stimolando la creatività, la libera espressione e il gioco;
- sviluppare l'acquisizione di una corretta metodologia di studio;
- favorire l'integrazione e la socializzazione, anche multiculturale, tesa all'acquisizione del valore della diversità delle persone e delle culture;
- promuovere la cura e il rispetto degli ambienti e degli strumenti;
- imparare a negoziare ed interiorizzare le regole e le forme di convivenza durante i momenti di studio, di gioco e di attività;
- promuovere la capacità di socializzazione e di partecipazione attiva per una migliore integrazione nella comunità scolastica.

Il Coordinamento

Il Coordinamento di *Scholé* ritiene prioritario lo svolgimento dei seguenti ruoli:

- l'Organizzazione del servizio.
Il suo compito è sostanzialmente quello di sovrintendere all'intero funzionamento del percorso educativo in atto;
- la Relazione con la Famiglia.
Fondamentale importanza viene attribuita ad una speciale relazione con le famiglie dei bambini e ragazzi partecipanti a *Scholé*, soprattutto per valorizzare al meglio il lavoro educativo svolto dai volontari nei confronti dei loro figli;
- la Relazione con la Scuola.
Durante tutti questi anni di attività della nostra Associazione si è sempre mantenuta una costante e preziosa relazione con l'Istituto Comprensivo di Pettinengo. Compito fondamentale del Coordinamento sarà quello di mantenere sempre viva e proficua questa relazione, al fine di fare da tramite tra insegnanti e genitori per aiutare e sostenere i bambini nel loro percorso educativo e di crescita.
- la Relazione con l'Amministrazione Comunale.
Il Coordinamento sarà sempre disponibile nella collaborazione con le Amministrazioni Comunali in carica, in particolare nel mantenimento di questo specifico servizio di post- scuola.
- la Relazione con i Volontari.
Oltre alle occasioni di confronto personale con i volontari, verranno organizzati dei momenti di formazione finalizzati a verifiche del percorso educativo in atto, a coltivare lo spirito di gruppo, a conoscere altre esperienze sul territorio.
- la Relazione con il Territorio.
Il Coordinamento di *Scholé* intende mantenere una attiva e fraterna collaborazione con tutte le componenti operanti nella società civile per offrire al Territorio un valore aggiunto nella promozione della solidarietà e del volontariato

Tempi e orari

L'avvio di *Scholé* avverrà ogni anno a Settembre a partire dal secondo lunedì dopo la riapertura delle Scuole seguendo poi, successivamente, il calendario scolastico. Come nella Scuola, due brevi pause sono previste in concomitanza delle vacanze natalizie e di quelle pasquali.

La chiusura di *Scholé* avverrà verso la metà di Giugno, al termine dell'Anno Scolastico.

In ogni caso, tutte le informazioni su eventuali date di chiusura per vacanze durante l'Anno Scolastico vi verranno comunicate in vari modi, ovvero personalmente, per posta, per e-mail, con avvisi in bacheca, tramite comunicazioni per mezzo della Scuola, ...

Per gli alunni delle Scuole Elementari, *Scholè* seguirà i seguenti orari:

12,00	arrivo tramite scuolabus davanti alla Sede della Piccola Fata
12,00 - 12,15	accoglienza, deposito zainetti, piccolo momento di pausa
12,15 – 12,45	pranzo, riordino ambiente
12,45 – 14,15	pausa e gioco libero
14,15 – 15,45	aiuto e assistenza nello studio e nei compiti scolastici/ organizzazione di piccoli laboratori didattici di gruppo
15,45 – 16,15	pausa e gioco libero
16,15 – 16,30	merenda
16,30 – 17,00	saluto di arrivederci

Per gli studenti delle Scuole Medie, *Scholè* seguirà i seguenti orari:

14,15	arrivo in autonomia
14,15 – 14,45	pranzo, riordino ambiente
14,45 – 15,15	pausa e gioco libero
15,15 – 16,15	studio e svolgimento compiti
16,15 – 16,30	merenda
16,30 – 17,00	saluto di arrivederci

Per ogni particolare evenienza o necessità che riguarda la custodia dei vostri figli dopo l'orario delle ore 17,00 vi chiediamo gentilmente di prendere precisi accordi con noi Responsabili dell'Associazione.

Scholè continua . . .

17,00 – 19,00 *Scholè* continua con i corsi di perfezionamento della lingua italiana per Richiedenti Protezione Internazionale ospiti presso Pacefuturo.

Servizio mensa

Per gli alunni delle Scuole Elementari è previsto un servizio mensa alle ore 12,15 consegnato alla Sede della Piccola Fata dal Bar-Pizzeria San Sebastiano: ogni lunedì si alterneranno 3 diversi tipi di menù, ovvero pizza margherita, pastasciutta con sugo al pomodoro, hamburger di carne e patatine fritte.

Per gli studenti delle Scuole Medie è prevista la stessa tipologia di menù che però verrà riscaldato sul momento con forno a micro-onde.

La quantità di pasti da ordinare sarà legato al numero degli iscritti a *Scholè*: in caso di assenza per motivi vari, vi chiediamo di avvisare per tempo, telefonando non più tardi delle ore 11,00 di lunedì al seguente numero 338 82 77 253 (Paolo Cavallini).

Non escludiamo che qualche mamma o nonna di buona volontà ci porti qualche cosa di buono da gustare insieme: noi ne siamo molto grati anche se, purtroppo, da qualche anno siamo costretti a rinunciare alle vostre torte preparate in casa con tanta generosità, ma la normativa vigente in sicurezza alimentare ci costringe al consumo di soli alimenti confezionati.

Vi chiediamo solo di specificare bene nella Scheda di Iscrizione che vi è stata già consegnata eventuali allergie alimentari dei vostri figli.

Strumenti

Per l'organizzazione pratica di *Scholè*, ci si avvale degli strumenti seguenti:

- ✓ materiale di cancelleria
- ✓ materiale per laboratori manuali
- ✓ giochi didattici
- ✓ impianto hi-fi
- ✓ computer, maxischermo, fotocopiatrice, stampante, fotocamera digitale
- ✓ collegamento Internet
- ✓ possibilità di condivisione di libri con la Biblioteca Comunale
- ✓ cassetta di primo soccorso

Costi

Per svolgere la propria attività, l'Associazione Piccola Fata ricava le proprie risorse:

- dalle offerte spontanee di aderenti e simpatizzanti;
- dal ricavato di mercatini autogestiti dove vengono proposti prodotti artigianali realizzati da parte degli stessi volontari;
- dal contributo ricevuto da Enti pubblici sulla base di specifici progetti finanziati.

Come tutte le attività svolte dalla nostra Associazione e rivolte alla Comunità di Pettinengo, Scholé sarà totalmente gratuita in quanto vuole restare un luogo di accoglienza aperto a tutti. Per le spese generali di gestione e soprattutto del servizio mensa chiediamo a ciascuna famiglia di partecipare liberamente nella misura delle sue possibilità: dalla vostra sensibilità dipende la fattibilità di non escludere nessun bambino per motivi economici.

In questo senso, si vuole continuare a vivere l'utopia di sempre, ovvero quella del dono e della condivisione.

Ma una gratuità feconda poiché legata al senso di corresponsabilità: l'Associazione sostiene, nel suo piccolo, la vita della Comunità e la Comunità, nei suoi membri che partecipano alle attività proposte, sostiene l'Associazione.

... E che questa utopia si possa continuamente tradurre in realtà, i vent'anni di storia e di vita della Piccola Fata ne sono testimonianza!